PROJEKT FUNKCJONALNO UŻYTKOWY- RZUT PARTERU

SKALA 1:150

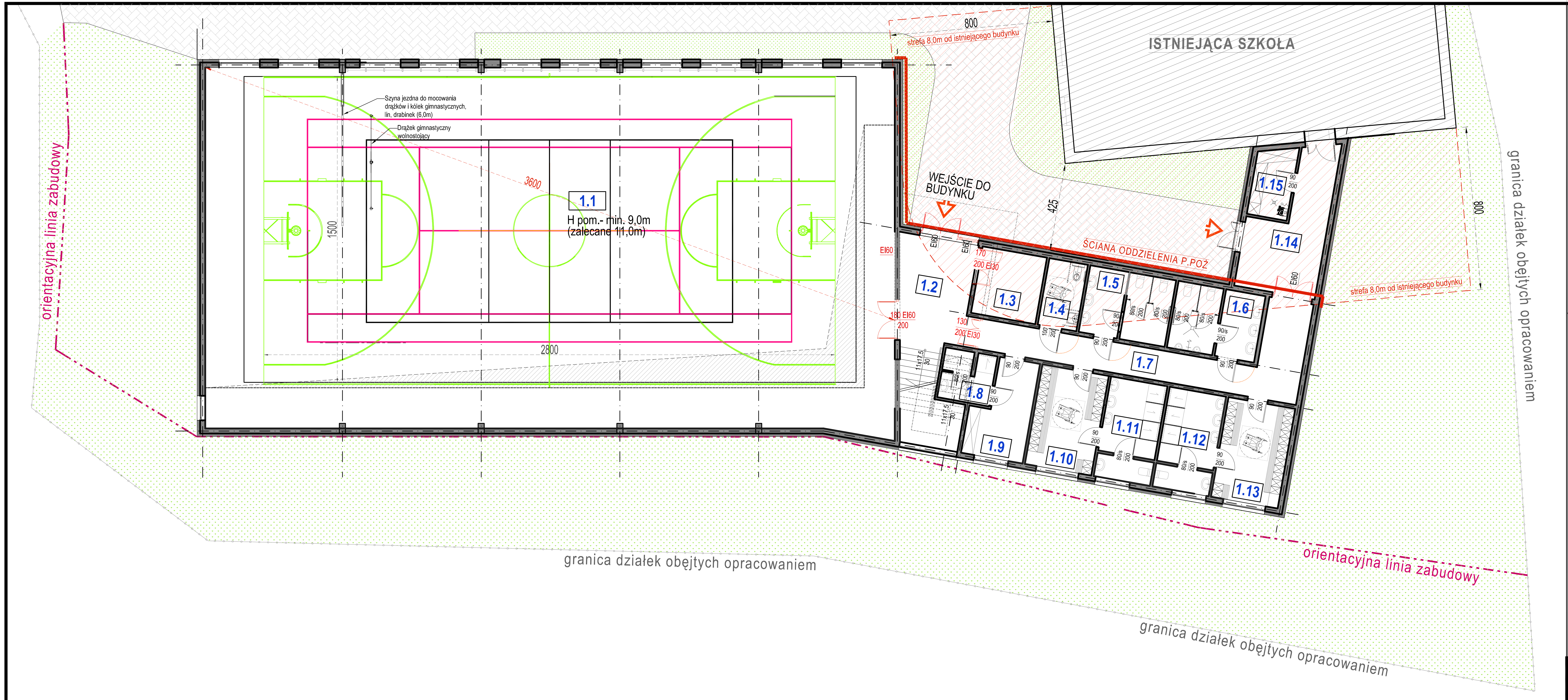

HYDRANTY:
- WEWNĘTRZNE - przy powierzchni przekraczającej 1000m² - przewidzieć 2 hydranty wew.
- ZEWNĘTRZNE - przewidzieć 2 hydranty zew.

MOŻLIWOŚĆ INSTALACJI BOISK DO GIER ZESPOŁOWYCH (ZGODNIE Z PN):

- siatkówka 18.0m x 9.0m x 7.0m
- koszykówka 20.0m x 11.0m x 7.0m
- tenis 24.0m x 11.0m x 7.0m
- zapasy 12.0m x 12.0m x 4.0m
- gimnastyka sportowa 13.0m x 13.0m x 7.0m
- akrobatyka sportowa 12.0m x 12.0m x 5.5m
- badminton 13.4m x 6.1m x 5.5m
- judo 10.0m x 10.0m x 4.0m

OPIS

- Zgodnie z wytycznymi inwestora - przedmiotem opracowania jest program funkcjonalno- użytkowy obejmujący w swym zakresie niezbędne wytyczne do projektu budowlanego: budowy hali sportowo - widowiskowej połączonej łącznikiem z istniejącą szkołą.
- Projekt funkcjonalno użytkowy wykonano na podstawie materiałów przedłożonych przez inwestora oraz ogólnie sprawdzonych wymiarów ze stanu istniejącego.
- Projektowana hala sportowo - widowiskowa jest budynkiem wolno stojącym, połączona łącznikiem z budynkiem istniejącym.
  Poziom przyziemia planuje się zagospodarować pod pomieszczenie kotłowni oraz zaplecze techniczne.
  Na parterze budynek podzielony jest na dwie części: salę widowiskowo – sportową o wymiarach, zaplecze socjalno-magazynowe, w którym zlokalizowane są szatnie, pomieszczenia higieniczno-sanitarne, toalety ogólnodostępne (w tym toaleta dla osób niepełnosprawnych), pokój nauczyciela (trenera) z zapleczem 1-szej pomocy, magazyn na sprzęt, pomieszczenie gospodarcze.
  Na drugim piętrze nad zapleczem socjalnym znajduje się sala gimnastyczna z przeznaczeniem do gimnastyki korekcyjnej, artystycznej, trenowania sztuk walki (typu: judo).
- W środkowej części zaprojektowano klatkę schodową.
- Część rysunkowa i opisowa zawiera wszelkie wytyczne obejmujące zakres inwestycji i stanowi wzajemnie uzupełniającą się dokumentację niezbędną do sporządzenia dokumentacji budowlano-technicznej.
- Wytyczne instalacyjne i konstrukcyjne - przedłożono w części opisowej
- Wytyczne higieniczno-sanitarne - przedłożono w części opisowej
- Zarys projektowy:

Poziom przyziemia planuje się zagospodarować pod pomieszczenie kotłowni oraz zapleczem techniczne.
Wyposażenie - przedłożono w części opisowej.
Na parterze budynek podzielony jest na dwie części: salę widowiskowo – sportową o wymiarach, zaplecze socjalno-magazynowe, w którym zlokalizowane są szatnie, pomieszczenia higieniczno-sanitarne, toalety ogólnodostępne (w tym toaleta dla osób niepełnosprawnych), pokój nauczyciela (trenera) z zapleczem 1-szej pomocy, magazyn na sprzęt, pomieszczenie gospodarcze.
Na drugim piętrze nad zapleczem socjalnym znajduje się sala gimnastyczna z przeznaczeniem do gimnastyki korekcyjnej, artystycznej, trenowania sztuk walki (typu: judo).
W środkowej części zaprojektowano klatkę schodową.

Uwagi:
Na etapie projektu budowlanego wszelkie rozwiązania i propozycje należy zweryfikować po wykonaniu niezbędnych odkrywek, badań geotechnicznych podłoża. Część rysunkowa i opisowa stanowi integralną część i wzajemnie uzupełniającą się dokumentację, uwzględniającą wytyczne i wymagania niezbędne do wykonania projektu budowlano-technicznego.
Na etapie projektu budowlanego należy ustalić z inwestorem zakres rozwiązań budowlanych oraz ewentualne zmiany i rozwiązania zamienne.

ZESTAWIENIE POWIERZCHNI

POWIERZCHNIA UŻYTKOWA PRZEZNACZONA DO ADAPTACJI

L.P	Nazwa pomieszczenia	Posadzka	Pow. [m²]
1.1	SALA GIMNASTYCZNA	PODŁOGA SPORTOWA	597,12
1.2	KLATKA SCHODOWA	Wykładzina PCV	30,73
1.3	MAGAZYN NA SPRZĘTU SPORTOWEGO	Wykładzina PCV	10,39
1.4	WC DLA NIEPEŁNOSPRAWYCH	Płytki ceramiczne antypoślizgowe	6,19
1.5	WC DAMSKI	Płytki ceramiczne antypoślizgowe	13,42
1.6	WC MĘSKI	Płytki ceramiczne antypoślizgowe	13,42
1.7	KOMUNIKACJA	Wykładzina PCV	30,82
1.8	POM. HIGIENICZNO-SANITARNE	Płytki ceramiczne antypoślizgowe	5,82
1.9	POKÓJ TRENERA	Wykładzina PCV	12,13
1.10	SZATNIA	Wykładzina PCV	16,12
1.11	POM. HIGIENICZNO-SANITARNE	Płytki ceramiczne antypoślizgowe	13,24
1.12	POM. HIGIENICZNO-SANITARNE	Płytki ceramiczne antypoślizgowe	1,24
1.13	SZATNIA	Wykładzina PCV	16,12
1.14	KOMUNIKACJA - ŁĄCZNIK Z ISTNIEJĄCY BUDYNKIEM	Płytki ceramiczne antypoślizgowe	21,15
1.15	POM. PORZĄDKOWE	Płytki ceramiczne antypoślizgowe	6,51
	RAZEM:		794.4200

NAZWA INWEST.	**BUDOWA SALI SPORTOWO - WIDOWISKOWEJ w miejscowości Rychwałd**
JEDNOSTKA PROJEKTOWA: AT Pracowania Projektowa Ewa Kurto	LOKALIZACJA: WOJEWÓDZTWO: **ŚLĄSKIE**; POWIAT: **ŻYWIECKI**; GMINA: **GILOWICE** 34-322 Gilowice Rychwałd, ul. Beskidzka 43
ADRES: ul. Powstańców Śląskich 3/7 43-300 Bielsko-Biała MAIL: kurtoewa@gmail.com; TELFON: 508 37 70 09	FAZA: PROGRAM FUNKCJONALNO UŻYTKOWY - KONCEPCJA PROJEKTOWA
INWESTOR: **GMINA GILOWICE** 34-322 Gilowice Ul. Krakowska 40	NAZWA RYS: RZUT PARTERU; BRANŻA: ARCHITEKTURA
PROJEKTOWAŁ: mgr inż. arch. Ewa Kurto upr.bud. w spec. do proj. bez ograniczeń nr upr.: 17/09/SLOKK, SL-1382	DATA: 07.2022; SKALA: 1:150; NR RYS.: A / 02

PRAWA AUTORSKIE ZASTRZEZONE. POWIELANIE I UDOSTEPNIANIE BEZ ZGODY AUTORÓW ZABRONIONE